

# Associazione Insieme Per Anita – Onlus

iscritta all'Anagrafe Unica delle Onlus, presso la Direzione Regionale delle Entrate della Lombardia

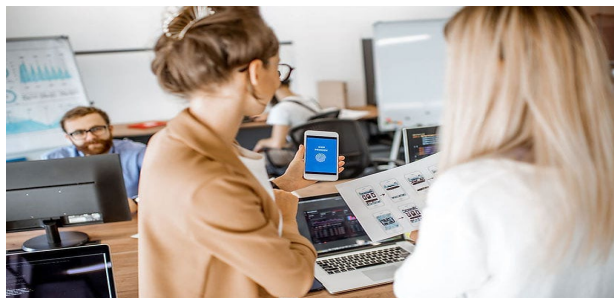

C.F. 94055420155



---

## Bilancio fiscale d'esercizio

Relazione Sociale del Presidente

Periodo fiscale Gennaio – Dicembre 2022

---



Il presente documento costituisce parte integrante del Bilancio Sociale 2022

- ❖ **Relazione Sociale del Presidente**
- ❖ **Rendiconto economico d'Esercizio  
2022**
- ❖ **Bilancio preventivo d'Esercizio  
2022**

*Approvato dall'Assemblea dei Soci il 02 Marzo 2023*

### Relazione Sociale del Presidente:

La relazione Sociale del Presidente sull'attività svolta dal 1° gennaio al 31 dicembre 2022 è stata condotta con la collaborazione di un Comitato di Rendicontazione di Bilancio, che ha collaborato nella stesura dei due documenti, che compongono il rendiconto dell'Esercizio 2022:

- Il Bilancio Sociale
- Il Rendiconto Economico d'Esercizio

La rendicontazione dell'Esercizio finanziario 2022 tiene conto delle rimodulazioni operate sull'iniziale preventivo approvato dall'Assemblea dei Soci, relativamente alle strategie messe in campo, sia per garantire la sicurezza dei partecipanti alle attività in presenza, sia per sostenere la prosecuzione delle attività sociali, anche a distanza.

Più specificamente, la rimodulazione dei fondi ha garantito:

- l'acquisto dei dispositivi necessari alla prevenzione del contagio;
- l'ampliamento e potenziamento dell'infrastruttura telematica dell'Associazione, al fine di implementare i servizi necessari a garantire la più ampia partecipazione dell'utenza.

### Rendiconto economico d'Esercizio:

Il Presente documento compone parte integrante del processo di rendicontazione sociale. Il Bilancio Sociale, approvato dall'Assemblea Plenaria degli Aderenti completa le informazioni contenute nel presente rendiconto.

### Indice:

○ Relazione sociale del Presidente	Pag. 02
○ Lettera del Presidente	Pag. 03
○ Le attività svolte	Pag. 04
○ Presentazione dell'Esercizio finanziario	Pag. 05
○ Rendiconto 2022	Pag. 06
○ Onori ,proventi e ricavi	Pag. 08
○ Preventivo di spesa 2023	Pag. 09
○ Conclusione rendiconto anno 2022	Pag. 10

Carissimi Soci, carissimi amici e sostenitori, nelle prossime pagine abbiamo cercato di riassumere in modo chiaro e semplice la complessità di interventi ed attività che hanno caratterizzato il nostro 2022.

I lavori di potenziamento dell'infrastruttura telematica e la necessità di gestione scaturita da evoluzione e cambiamento della struttura sociale hanno inoltre reso necessario il potenziamento della gestione documentale, con acquisto di un nuovo sistema di conservazione a norma e gestione dei flussi documentali.

Il 2022 è stato tuttavia anche l'anno della ripresa e del rimodernamento della struttura sociale. Le direzioni di Progetto sono state fuse in un'unica entità, per una più efficace gestione e pianificazione di tutte le attività didattiche.

Nel 2022 è stato infine lanciato il Progetto #inclusion, per promuovere i diritti delle persone con disabilità, in occasione della Giornata mondiale sulle malattie rare 28 febbraio 2022.

Il 2022 è stato dunque la continuazione del potenziamento dell'infrastruttura telematica dell'Ente, che nel 2022 ha portato all'attivazione di una molteplicità di servizi telematici di didattica a distanza.

Le pagine che seguono costituiscono uno strumento completo, comprensivo, chiaro e di facile consultazione per tutti gli Stakeholder della nostra realtà; uno strumento che permette anche all'Ente di valutare i progressi e gli obiettivi di miglioramento e le discendenti strategie.

Augurandovi buona lettura, ringrazio tutte le persone che ogni giorno continuano a sostenere la nostra Missione sociale e che, nonostante le difficoltà del 2022 hanno continuato a credere nell'Associazione ed a garantirne le attività.

Rendiconto economico e bilancio sociale sono parti integranti di un unico documento di rendicontazione del 2022.

Il Presidente  
*Gianni Cammardella*

## ***Le attività svolte nel 2022:***

*(maggiormente documentate con "Bilancio Sociale – 9^ Edizione – 2022)*

### **GENNAIO a DICEMBRE:**

#### **ATTIVITA'**

Le attività previste sono articolate nelle seguenti aree/ambiti di intervento:

- di entrare in contatto con genitori, fratelli e sorelle di bambini e adulti disabili, per avere un confronto diretto ed empatico con chi vive ed è coinvolto direttamente nella disabilità
- *Seminari informativi* su tematiche relative alla disabilità, al fine di diffondere una cultura della diversità che sia valore e ricchezza

L'attività specifica il servizio informativo "**Diversamente Sportello**" comprende:

- informazioni telefoniche;
- contatti diretti con familiari (genitori, sorelle, fratelli) di persone con disabilità
- consulenza familiare
- seminari informativi

#### **ORGANIZZAZIONE**

Genitori, fratelli, sorelle di persone con disabilità, volontari attraverso incontri sul territorio.

#### **UTENZA**

Il servizio si rivolge:

- a tutti i cittadini che necessitano di informazioni su temi che interessano la disabilità;
- alle famiglie
- alla comunità nel suo complesso.

## **Esercizio 2022:**

L'esercizio fa riferimento al periodo fiscale 1 Gennaio 2021 - 31 Dicembre 2022.

### **Tipo di contabilità**

Semplificata

### **Principio fiscale**

Principio di cassa

### **Partita Iva**

No

### **Risultato finale negativo:**

L'Esercizio finanziario 2022 viene con un avanzo d'esercizio pari ad € 0,17.

### **Destinazione fondi:**

In considerazione delle spese che l'Associazione dovrà sostenere per gli adeguamenti alla Riforma del Terzo settore, l'intero importo attivo dell'esercizio 2022, sarà destinato alla copertura finanziaria per le attività sociali del nuovo esercizio 2023.

### **Approvazione:**

Il presente Rendiconto economico dell'Esercizio finanziario 2022 e Preventivo di spesa 2023 è stato approvato dal Consiglio Direttivo in data 02/03/2023 e dall'Assemblea Ordinaria dei Soci, in prima convocazione, il 07 GENNAIO 2023.

## RENDICONTO 2022

### STATO PATRIMONIALE

	<b>ATTIVO</b>		
0A	<b>Quote associative ancora da versare</b>		
1A	<b>I-immobilizzazione immateriali</b>		
1A.1	<i>costi di ricerca e sviluppo e di pubblicità</i>		
1A.2	<i>diritti di brevetto industriale e diritti di utilizzazione delle opere di ingegno</i>		
1A.3	<i>spese manutenzione da ammortizzare</i>		
1A.4	<i>oneri pluriennali</i>		
1A.5	<i>altre</i>		
2A	<b>II -Immobilizzazione</b>		
2A.1	<i>terreni e fabbricati</i>		
2A.2	<i>Attrezzature per attività</i>		
2A.3	<i>altri beni</i>	€	1.569,37
2A.4	<i>immobilizzazione in corso di acconto</i>		
3A	<b>III-Immobilizzazione finanziarie</b>		
3A.1	<i>partecipazioni</i>		
3A.2	<i>crediti</i>		
3A.3	<i>Altri titoli</i>		
3A.4	<i>di cui esigibili entro l'esercizio successivo</i>		
4A	<b>I - Rimanenze</b>		
4A.1	<i>materie prime sussidiarie</i>		
4A.2	<i>prodotti in corso di lavorazione e semilavorati</i>		
4A.3	<i>lavori in corso su ordinazione</i>		
4A.4	<i>prodotti finiti e merci</i>		
4A.5	<i>acconti</i>		
5A	<b>II- Crediti</b>		
5A.1	<i>verso clienti</i>		
5A.2	<i>verso altri</i>		
5A.3	<i>di cui esigibili oltre l'esercizio successivo</i>		
	<b>III - Attività finanziarie non immobilizzate</b>		
6A.1	<i>partecipazioni</i>		
6A.2	<i>altri titoli</i>		
7A	<b>IV - Disponibilità liquide</b>		
7A.1	<i>depositi bancari e postali</i>	€	17.339,24
7A.2	<i>assegni</i>		
7A.3	<i>denaro e valori in cassa</i>	€	75,90
8A	<b>Ratei e risconti</b>		
	<b>TOTALE ATTIVO</b>	€	18.984,51

	<b>PASSIVO</b>	
1PA	<b>I - Fondo di dotazione dell'ente</b>	
2PA	<b>II - Patrimonio vincolato</b>	
2P A.1	<i>riserve statutarie</i>	
2P A.2	<i>fondi vincolati per decisione degli organi istituzionali</i>	
2P A.3	<i>fondi vincolati destinati da terzi</i>	
3PA	<b>III - Patrimonio libero</b>	
3PA.1	<i>risultato gestionale esercizio in corso</i>	€ 0,17
3PA.2	<i>riserve accantonate negli esercizi precedenti</i>	€ 18.984,64
4PA	<b>I - Fondi per rischi e oneri</b>	
4P A.1	<i>per trattamento di quiescenza e obblighi simili</i>	
4P A.2	<i>altri</i>	
5PA	<b>I - Trattamento di fine rapporto lavoro subordinato</b>	
6PA	<b>I - Debiti</b>	
6P A.1	<i>debiti verso finanziatori</i>	
6P A.2	<i>acconti di cui esigibili oltre l'esercizio successivo</i>	
6P A.3	<i>debiti verso fornitori di cui esigibili entro l'esercizio successivo</i>	
6P A.4	<i>debiti verso fornitori di cui esigibili oltre l'esercizio successivo</i>	
6P A.5	<i>debiti tributari di cui esigibili oltre l'esercizio successivo</i>	
6P A.6	<i>debiti verso istituti di previdenza e di sicurezza sociale di cui esigibili oltre l'esercizio successivo</i>	
6P A.7	<i>altri debiti esigibili entro l'esercizio successivo</i>	
7PA	<b>Ratei e risconti</b>	
	<b>totale passivo</b>	€ 18.984,81

<b>RENDICONTO 2022</b>			
<b>CONTO ECONOMICO</b>			
<b>ONERI</b>		<b>PROVENTI E RICAVI</b>	
<b>Costi relativi alla gestione dell'attività</b>	<b>€ 4.455,49</b>	<b>Ricavi delle vendite e delle prestazioni</b>	<b>€ 4.455,66</b>
dispositivi medici e farmaci	€ 125,64	Donazioni Liberali	€ 459,90
spese telefoniche	€ 962,64	Quota associative	€ 80,00
Spese internet	€ 424,24	5x1000	€ 3.915,34
Utenze	€ 1.066,31	Arrotondamenti attivi	€ 0,42
Licenze software	€ 523,99		
Cancelleria	€ 286,56		
Oneri bancari	€ 59,85		
Materiale di consumo	€ 113,53		
Consulenze contabili e fiscali anno	€ 507,52		
Arredamento	€ 69,42		
Libri	€ 55,30		
Materiale igienico sanitario	€ 252,44		
Spese postali	€ 8,05		
<b>TOTALE</b>	<b>€ 4.455,49</b>	<b>TOTALE</b>	<b>€ 4.455,66</b>
<b>AVANZO DI GESTIONE</b>	<b>€ 0,17</b>		
<b>TOTALE A PAREGGIO</b>	<b>€ 4.455,66</b>	<b>TOTALE A PAREGGIO</b>	<b>€ 4.455,66</b>

Per l'anno 2022 sono programmate le seguenti attività sociali "didattiche", ossia continuative per anno sociale (A.S.), dal mese di gennaio al mese di dicembre dell'anno 2022:

Inoltre sono programmate le seguenti attività sociali "extra-didattiche", ossia organizzate in maniera saltuaria, che comprendono attività ludiche, ricreative e culturali, ideate per coinvolgere le famiglie nelle attività dell'Associazione con lo scopo di potenziare l'aspetto relazionale dell'efficacia delle attività stesse.

Tali attività saranno organizzate come prioritarie. In linea con i principi dell'Associazione, saranno organizzate, per il 2023, esclusivamente attività non commerciali o decommercializzate ed attività istituzionali, limitando al minimo la spesa sia d'imposta, sia di tasse e sia di organizzazione.



**In relazione a quanto premesso, analizzando le singole attività, possiamo preventivare quanto segue:**

**Bilancio di previsione 2023**

<b>C3. Utenze</b>	<b>€ 2.190,00</b>
3a Telefonia	€ 1.000,00
3b Energia elettrica	€ 1190,00
4a Spese di viaggio dedicate a progetto TELE Riabilitazione	---
4b Spese di viaggio dedicate a dad.	---
4c Viaggi e sopralluoghi per altre attività istituzionali	€ 300,00
<b>C5. Rappresentanza</b>	<b>€ 1.030,00</b>
5a Materiale di consumo e oggettistica/ regalistica e promozione	€ 300,00
5b Volantinaggio e promozione sociale	€ 200,00
5c Ufficio stampa e pubblica informazione	€ 250,00
5d Spese per inviti e cene sociali	€ 230,00
5e Comunicazioni e permessi	€ 50,00
<b>C6. Spese postali e bolli</b>	<b>€ 260,00</b>
6a Imposte, tasse e protocolli	€ 200,00
6b Spese di segreteria, inviti ed invii postali	€ 60,00
<b>C7. Gestione del denaro</b>	<b>€ 400,00</b>
7a Spese di gestione C/C Bancario	€ 200,00
7b Spese di gestione conto PayPal	€ 0,00
7c Spese e oneri di gestione acquisti	€ 200,00
7c Spese di gestione 5 per mille	---
<b>C8. Spese di gestione e organizzazione attività</b>	<b>€4.665,00</b>
8a Contributo per acquisto materiale malattie rare	€ 1.000,00
8b Pc per uso amministrativo	---
8c Oneri studio Morlacchi	€500,00
8d Gestione CDA.	---
8e Gestione della Segreteria Sociale	---
8f.1 Gestione del Gruppo Volontari (formazione e servizi)	€ 155,00
8f.2 Gestione del Gruppo Vol. (assicurazioni)	€ 360,00
8g Antivirus	€ 300,00
8h Sito web	€ 400,00
8i Programma office	€ 450,00
8l Dispositivi Medico sanitario e cure farmacologiche	€ 1.500,00
<b>C9. Spese istituzionali</b>	<b>€ 1.000,00</b>
9a Varie	€ 1.000,00
<b>C10.Totali Spese</b>	<b>€ 15.605,00</b>

## Conclusioni

Come dicevo in apertura, nonostante le grosse criticità dovute alla pandemia e crisi economica, non si è mai fermata e attraverso il grosso impegno di tutti siamo riusciti a sostenere le esigenze di famiglie e bambini ammalati utilizzando la tele riabilitazione.

La resilienza dell'associazione si è mostrata veramente alta.

Per mantenere i risultati conseguiti e cercare di raggiungerne altri altrettanto importanti e significativi c'è bisogno della collaborazione e del supporto sempre maggiore di tutti i soci e delle persone a cui sta a cuore l'associazione e per questo noi continueremo ad insistere e a darci da fare nella convinzione che gli aspetti sociali devono integrarsi con quelli medici e scientifici. Anche nel consiglio direttivo c'è bisogno di un ricambio generazionale che faccia entrare genitori di bambini piccoli che possano portare il loro contributo e

capire meglio le esigenze delle famiglie. Per questo ancora una volta vi esorto a non avere paura ad avvicinarvi all'associazione e dare il vostro contributo.

Ringrazio per l'attenzione e la partecipazione a questo importante appuntamento associativo e auguro a tutti buon lavoro nella speranza di poterci incontrare di persona al più presto.

Il Presidente

*Gianni Cammardella*

## RENDICONTO ECONOMICO D'ESERCIZIO 2022 E PREVENTIVO DI SPESA 2023

*Il presente Rendiconto Economico d'Esercizio 2022 e preventivo 2023,  
relativo al periodo 01/01/2022 – 31/12/2022*

*consta di Nr. 10 (dieci) pagine ed:*

*è stato approvato dal C.D.A. in data 2 Marzo 2023 .  
e dall'Assemblea Plenaria dei Soci in data 2 Marzo 2023 .*

*Il presente documento costituisce parte integrante della documentazione di rendicontazione  
sociale ed economica ed è complementare al "Bilancio Sociale – 9<sup>a</sup> Edizione 2022"*

*Il verbale di approvazione è detenuto agli atti dell'Associazione.*

**Associazione**  
**Insieme Per Anita- Onlus**  
*Iscritta all'Anagrafe Unica delle Onlus  
presso la Direzione Regionale delle Entrate della Lombardia  
C.F. 94055420155*



*Sito Web: [www.insiemeperanita](http://www.insiemeperanita)  
Sede Legale: via Milano 11/D- 20882 Bellusco (Mb)  
Tel. 3518480007*